

## TERMO DE COMPROMISSO DE AJUSTAMENTO DE CONDUTA

O **MINISTÉRIO PÚBLICO DO ESTADO DE SANTA CATARINA**, representado, neste ato, pelo Promotor de Justiça de Defesa do Consumidor da Comarca da Capital, Eduardo Paladino, e a empresa **LOLITA THIESEN IMÓVEIS EIRELI - EPP**, pessoa jurídica de direito privado, inscrita no CNPJ sob o nº 23.750.518/0001-48, com endereço na Rodovia Admar Gonzaga, 725, apto. 1012, Itacorubi, nesta Cidade, neste ato representada por sua titular e administradora Maria Lolita Thiesen, brasileira, corretora de imóveis (CRECI nº 17.236), RG nº 1.818.113 e inscrita no CPF sob o nº 551.162.729-15, doravante denominada COMPROMISSÁRIA, têm entre si, como justo e acertado, o seguinte:

Considerando a tramitação, no âmbito dessa 29ª Promotoria de Justiça da Capital, do IC – Inquérito Civil nº 06.2017.00006356-2, instaurado com vistas a apurar a veiculação de anúncios de imóveis à venda sem indicação do número do registro de incorporação imobiliária no cartório de imóveis competente;

Considerando que o art. 32, § 3º, da Lei nº 4.591/64, estabelece que o número do registro da incorporação, bem como a indicação do cartório de Registro de Imóveis competente, deverão constar, obrigatoriamente, dos anúncios, impressos, publicações, propostas, contratos, preliminares ou definitivos, referentes à incorporação, salvo dos anúncios "classificados";

Considerando, também, que a Lei que regulamenta a profissão dos Corretores de Imóveis veda o anúncio público de empreendimentos sem que

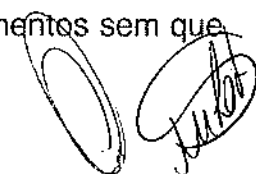

seja mencionado o número do registro do loteamento ou da incorporação no Registro de Imóveis (art. 38, VI, Decreto-Lei n. 81.871/78);

Considerando que a publicidade de venda de lançamentos imobiliários sem a divulgação do número de registro da incorporação imobiliária correspondente configura publicidade enganosa por omissão, pois deixa de informar sobre dado essencial do produto (art. 37, § 3º, do Código de Defesa do Consumidor);

Considerando, ainda, que as mensagens publicitárias feitas por empresas imobiliárias, relacionadas a empreendimentos realizados sob o regime de Cooperativas Habitacionais, também deve observar as diretrizes impostas pelo Código de Defesa do Consumidor, que, em seu art. 31, estabelece que a oferta e apresentação de produtos ou serviços devem assegurar informações corretas, claras, precisas e ostensivas sobre suas características, qualidades, quantidade, composição, preço, garantia, origem, entre outros dados;

Considerando que incumbe ao Ministério Público, como um dos instrumentos da Política Nacional das Relações de Consumo, assegurar o respeito aos direitos dos consumidores, nos termos do art. 129, III, da Constituição Federal, e arts. 5º, II, e 82, I, ambos do Código de Defesa do Consumidor;

Considerando a expressa demonstração de interesse da COMPROMISSÁRIA em pactuar o que adiante segue;

Considerando, enfim, que "o compromisso de ajustamento é garantia mínima, não limite máximo de responsabilidade"<sup>1</sup>,

## RESOLVEM

<sup>1</sup> Hugo Nigro Mazzilli, in O Inquérito Civil, pág. 312, Saraiva, 1999.

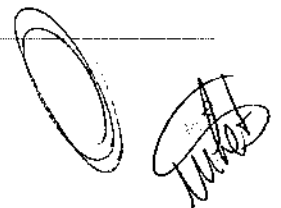

Celebrar o presente Termo de Compromisso de Ajustamento de Conduta, doravante denominado TERMO, com fundamento no art. 5º, § 6º, da Lei nº 7.347, de 24 de julho de 1985 (Lei da Ação Civil Pública), alterado pelo art. 113, § 6º, da Lei nº 8.078, de 11 de setembro de 1990 (Código de Defesa do Consumidor), de conformidade com as cláusulas e condições seguintes:

## **OBJETO**

### **CLÁUSULA PRIMEIRA**

Este TERMO tem por objeto a adequação, por parte da empresa COMPROMISSÁRIA, da publicidade de empreendimentos imobiliários – loteamentos, incorporações e cooperativas habitacionais – aos ditames da lei consumerista (Lei nº 8.078/90), da lei que dispõe sobre o condomínio em edificações e incorporações imobiliárias (Lei nº 4.591/64), da lei que rege as Cooperativas Habitacionais (Lei nº 5.674/71) e da norma que regulamenta a profissão dos Corretores de Imóveis (Decreto Lei nº 81.871/78), nas condições abaixo acordadas:

## **OBRIGAÇÕES POSITIVAS**

### **CLÁUSULA SEGUNDA**

Para a consecução do objeto deste TERMO, a COMPROMISSÁRIA fica responsável, desde já, pelas seguintes obrigações:

I – Quanto à atividade de comercialização de imóveis, a COMPROMISSÁRIA somente realizará a publicidade (por quaisquer meios) e/ou comercialização de empreendimentos imobiliários que se encontram na "planta" ou em fase de construção, bem como de imóvel loteado, se os respectivos processos de incorporação imobiliária ou loteamento estiverem concluídos

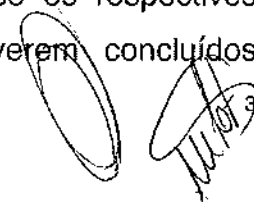

perante o Registro de Imóveis competente, sempre devendo, também, em qualquer caso, fazer a divulgação dos números de registro da incorporação imobiliária ou loteamento, contendo o número do ato vinculado à matrícula e o cartório onde o imóvel foi registrado<sup>2</sup>;

**Parágrafo primeiro** – Tratando-se de imóvel que já se encontre finalizado (com a confecção das matrículas individualizadas das unidades), a COMPROMISSÁRIA, ao anunciar a comercialização, por quaisquer meios, deverá fazer constar a informação de que o imóvel já possui matrícula individualizada, mediante a utilização de expressões do tipo "imóvel com matrícula", "imóvel com registro", "imóvel com incorporação imobiliária", etc., em caracteres claros;

**Parágrafo segundo** – Considera-se expressamente vedada a comercialização de imóveis que se encontrem em situação de "pré-lançamento" e/ou "lançamento futuro", uma vez que são empreendimentos que não atendem aos requisitos legais para comercialização e publicidade;

**Parágrafo terceiro** – Entende-se por "pré-lançamento" e/ou "lançamento futuro" o exercício de todo e qualquer ato que tenha por objetivo pesquisar, promover, divulgar, coletar dados, estudar e prestar informações sobre a viabilidade de empreendimento imobiliário;

**Parágrafo quarto** – Todo e qualquer material publicitário que tenha por objetivo levar ao público consumidor a notícia de "pré-lançamento" e/ou "lançamento futuro" de empreendimento imobiliário, apenas poderá ser veiculado com o objetivo exclusivo de prestar informações a respeito da viabilidade do empreendimento, vedada a prática de quaisquer atos de negociação de unidades, tais como recebimento prévio de valores, assinatura de documentos de "reserva

<sup>2</sup> O número do registro da incorporação imobiliária é vinculado ao número do registro da matrícula do imóvel. Assim, quando o empreendedor solicita o registro da incorporação, o ato é registrado na própria matrícula do imóvel, recebendo, todavia, a numeração do ato vinculado. Desta forma, se a solicitação de registro de incorporação for o 4º ato solicitado para a matrícula do imóvel, o registro de incorporação receberá a numeração da matrícula antecedida pelo R-4.

de unidade", "pré-contrato", "promessa de pagamento", etc., bem como a menção a qualquer ato de regularização finda ou em processamento do empreendimento imobiliário junto aos órgãos competentes;

II – Quanto à atividade de comercialização de quotas de cooperativa habitacional, incluindo qualquer tipo de publicidade inerente, deverá a COMPROMISSÁRIA mencionar as seguintes informações:

*A) que se trata de empreendimento habitacional realizado por Cooperativa Habitacional legalmente constituída, nos termos definidos pela Lei nº 5.674/41;*

*B) o nome da Cooperativa Habitacional promotora do empreendimento anunciado, fazendo menção ao número de registro na Junta Comercial do Estado de Santa Catarina (JUCESC) e na Organização das Cooperativas do Estado de Santa Catarina (OCESC), bem como o nome da construtora responsável pela obra;*

*C) o prazo estimado para entrega do imóvel e o regime utilizado na construção das unidades habitacionais (empreitada por administração, global, autofinanciamento ou outro);*

*D) a ressalva de que a adesão ao empreendimento implica a admissão prévia como associado da Cooperativa e do empreendimento e, portanto, corresponsável por ele;*

*E) a ressalva de que as características, os preços e as formas de operacionalização do empreendimento anunciado são definidos por deliberação assemblear de seus cooperados (sócios) e podem estar sujeitos à revisão periódica, de acordo com as características que lhe são intrínsecas, dentre as quais aquelas decorrentes da mobilidade do mercado;*

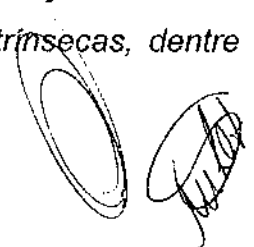

*F) a ressalva de que inexistem indenizações por atraso na entrega da obra ou qualquer outro fato.*

### CLÁUSULA TERCEIRA

Para a comprovação do ajustado neste TERMO, a empresa COMPROMISSÁRIA fará a remessa ao Ministério Público, sempre que requisitada, do material publicitário referente aos imóveis comercializados em loteamentos ou condomínios, bem como referente à comercialização de quotas de cooperativa habitacional, que devam conter, obrigatoriamente, todas as informações referidas nos itens I e II da Cláusula Segunda, respectivamente.

### MULTA PELO DESCUMPRIMENTO

### CLÁUSULA QUARTA

A COMPROMISSÁRIA ficará sujeita, desde já, à multa no valor de R\$ 2.000,00 (dois mil reais) para cada vez que descumprir o ajustado neste TERMO, a ser recolhida ao FRBL – Fundo para Reconstituição de Bens Lesados do Estado de Santa Catarina (Lei Estadual nº 15.694/11), sem prejuízo das ações que eventualmente venham a ser propostas e da execução específica das obrigações assumidas.

### DISPOSIÇÕES GERAIS

### CLÁUSULA QUINTA

O Ministério Público compromete-se a não adotar nenhuma medida judicial coletiva relacionada ao ajustado contra a COMPROMISSÁRIA, caso venha a ser cumprido integralmente o disposto neste TERMO.

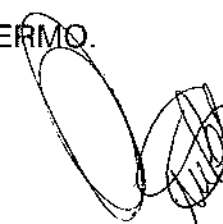

## CLÁUSULA SEXTA

Não constitui condição de eficácia do presente TAC - Termo de Ajustamento de Conduta, conforme previsão do art. 20 do Ato nº 335/2014/CPJ, a homologação, pelo eg. Conselho Superior do Ministério Público, do arquivamento do Inquérito Civil respectivo, ficando a empresa COMPROMISSÁRIA ciente, assim, da instauração, desde já, de procedimento administrativo de fiscalização do TAC firmado.

As partes elegem o foro da comarca de Florianópolis para dirimir eventuais problemas decorrentes do presente TERMO.

E, por estarem assim compromissados, firmam este TERMO em 2 (duas) vias de igual teor e forma, que terá eficácia de título executivo extrajudicial, para um só efeito, dando tudo por bom, firme e valioso.

Florianópolis, 06 de março de 2018.

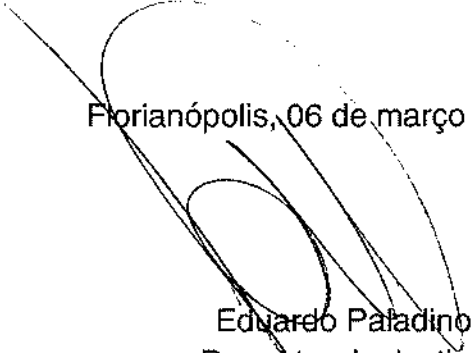
  
Eduardo Paladino  
Promotor de Justiça

  
Lolita Thiesen Imóveis Eireli – Epp  
Maria Lolita Thiesen

27

**CÉDULA DE IDENTIDADE**

Formação Específica: Técnico em Transações Imobiliárias  
Habilitado na forma da lei nº 6.530 de 12 de maio de 1978

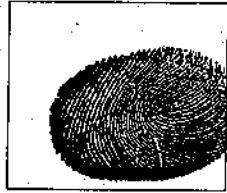
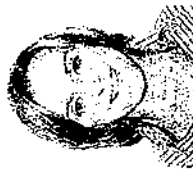

*Maria Lolita Thiesen*  
Assinatura do Portador

REPÚBLICA FEDERATIVA DO BRASIL

**SISTEMA COFECI/CRECI**  
**CONSELHO REGIONAL DE CORRETORES DE IMÓVEIS**

11ª REGIÃO/SC

Nº de inscrição: 17236      Data de inscrição: 12/04/2010      Via 1ª  
Nome: MARIA LOLITA THIESEN  
Data de Nascimento: 03/05/1965      Nacionalidade: BRASILEIRA  
Filiação: Pai: ISIDORO PEDRO THIESEN  
Mãe: MARIA LOFFI THIESEN  
Nº RG/Orgão: 1818113SSP SC  
CPF/MF: 55116272915

Brasília-DF, 7 Agosto de 2012

João Teodoro da Silva  
Presidente do COFECI

CARLOS JOSUE BEIMS  
Presidente do CRECI 11ª Região/SC

(TEM FÉ PÚBLICA EM TODO TERRITÓRIO NACIONAL, (LEI Nº 6.206 DE 07.05.1975))